內政部登記證京滬字第十三號
中華郵政特准掛號立券投照總包特別優益寄遞之報紙
(第四四九七)
社址：上海河南路五三七號　經理部電話九六五五六　編輯部電話九八四九〇

立報

社長 陸京士　發行人 嚴服周

本報的內容力求大衆化新聞翔實主張公道文字簡編排新穎整潔

四達五金號
專營 鋼珠軸領 鋼皮帶盤
貴州路一二三號　電話：九一六七七 九〇八二一

正太綫西段激戰中 綏德旦夕可下

陽武甯陽兩地失而復得 晉南三角地帶烽火又起

〔西安一日電〕陝北國軍於清掃瓦窰堡附近山區殘共後，復揮戈北指，向共軍在陝北最後之重要據點綏德縣城繼續挺進，並攻佔距該城以南十公里之田莊鎮，當晚逼近縣城，對退踞城內共軍予以猛烈圍擊，一日拂曉前戰事仍烈，預料綏德縣城即可收復。據俘獲之共軍獨一旅參謀張書林供稱：目前陝北共軍最高指揮官爲彭德懷，現駐綏德，陝北共軍現尚有獨一旅三五八旅及教導旅。

〔濟南一日電〕進駐新泰國軍，復沿新泰泰安公路節節推進。卅日收復羊流店，另部國軍，分三路包圍甯陽，一日午國軍已奪回甯陽，共軍向東北回竄。

〔徐州一日電〕進駐新泰國軍，一日續將該城東北四公里之榆山及正北四公里之金斗山攻佔，殲滅共軍兩團。另部由蒙陰向東北追擊之國軍，一日在城東十公里之黃斗頂山與共軍華東野戰軍第四縱隊殘部激戰竟日，復將其殲滅殆盡。共軍華東野戰軍，已呈分崩瓦解，該部共軍現被割裂爲四處，一在沂水莒縣，一在萊蕪山下，一在泰安周圍，一在東河濟陽之間，各股共軍運繫均被隔絕。

〔西安三十日電〕晉南戰事由於共軍企圖包圍安邑運城，自廿八日夜起，糾合猗氏及聞喜以北主力，向南進犯，戰事遂於廿九日展開，兩地國軍，在預定地區，予以猛烈阻擊，共軍死傷甚重。廿九日夜共軍復調集其五個旅及二個團增援，由陳賡親任指揮，繼續進犯安運兩地，戰事異常激烈，迄卅日午兩地仍爲國軍固守。

〔太原一日電〕正太線共軍越陽泉西犯，陽泉以東及陽泉壽陽間正激戰中。

〔新鄉卅日電〕共軍十四，十五，十六闢二千餘人，廿九日下午四時，由黃德集（封邱北），經汴新路，集合竄陷陽武，卅日即經國軍克復。●新鄉東南官堤，卅日激戰。湯陰安陽方面情況無變化。

〔保定一日電〕石家莊國軍續向四週推進，石莊元氏間高邑寶城兩車站，已完全克復，西進國軍刻在井陘縣週邊掃蕩，北上國軍迫近正定城郊。

衛生水利地政三部 均於昨日正式成立

僑會委員長劉維熾視事

〔南京一日電〕衛生署改組爲部，一日正式成立，上午十時周部長詒春，偕常次嚴愼予，滋部就職，當由前署長，現任政次金寶善率同部內外各機關高級職員晉見，並致介紹，旋由周部長致訓謂：決本衛生署已有基礎，與金周兩次長及同人共同努力。又原任副署長方頤積，已被任爲技監。水利部及地政部一日成立，新任水利部長薛篤弼，偕次長沈百先，馬兆驤，於上午九時，在該部禮堂，舉行簡單成立儀式。新任地政部長李敬齋，亦於一日晨九時到部正式視事。內政部人口局，今日亦正式成立，上午九時該局包局長與僑率領全體職員，齊集內部大禮堂，由張部長厲生致詞，闡明人口行政之重要性，及指示工作要點。僑務委員會新任委員長劉維熾，偕秘書長黃鐵錚，一日九時半到會視事，由前任委員長陳樹人，率領全體人員迎接，隨即辦理移交，並由陳氏在大禮堂召集全體人員，當衆介紹新任委員長與各人見面。會畢劉氏即行處理會務，又前委員長陳樹人定今晚車赴滬轉粵掃墓，二月後始返京。

重建衡陽

經費兩百億 物資兩萬噸

〔本報南京一日專電〕蔣主席手令建設衡陽爲抗戰紀念城，行政院已撥款二百億元及兩萬噸工賑物資，衡陽城建設委員會已成立，城內交通建築物等，即可着手修理或重建。

中長路交涉 已漸趨開展

凌鴻勛今赴長春

〔瀋陽一日電〕中蘇間關於中長路之交涉，漸獲開展，交次凌鴻勛等，定二日赴長春蒐集有關資料，交部頃派蔣廳均王竹亭等爲資產劃分委員會委員，負責日後劃分事宜。新任中長

經濟緊急措施 研究修正或廢止

張羣出席立院報告施政方針 對中共將賡續軍事行動

〔本報南京一日專電〕立法院今晨例會，出席立法委員一百餘人，孫科主席，張羣，王雲五，翁文灝，白崇禧，應松舟等均列席，張羣報告施政方針稱：緊急經濟措施，不足應付經濟現況，是項措施，彷彿經濟戒嚴令，其性質之苛刻，人民不能永久忍受。政府將週密研究是項措施，然後決定加以修改或廢止：張氏謂此項措施。終未能凍結物價。政府已考慮調整公教人員待給。但使物價不受影響，目前政府能做到收支平衡，努力準備幣制之整理。爲使社會經濟納入正軌，遵行憲法，保障人民自由，懲治貪汚。對國際關係，當促進與各國和平友好，擁護聯合國憲章，保障國家主權之完整。張氏又稱：在今後八個月中，一方面完成行憲準備，一方面求統一安定。八載抗戰及一年內戰之壞，使國家陷於極度困難之境，政府決計竭全力與目前混亂狀況搏鬥。對於中共，政府將賡續軍事行動，直至中共明瞭武裝叛亂之徒然，準備接受政府和平建議爲止。關於美國五億元借款事，張氏稱：中國不可完全依賴外援，而忽視本身之潛在富源，一俟富源開發，經濟即可大見好轉。繼由白崇禧報告過去一年間之戰事概況，並稱：本人以國防部長地位，當以軍事第一，貫徹中央之決策，完成軍事統一。

全國電訊會 商發展業務

〔南京一日電〕交通部全國電訊業務會議，今晨九時在首都電訊局開幕，交長俞大維親自主持，今日主要聽取各區業務報告，明起討論發展業務，增進工作效率，及調整員工待遇等問題。最近陸續到之大批電訊材料，將於會中研商分配。

中央通訊社 成立廿三週年

〔本報南京一日專電〕中央通訊社今日成立廿三週年紀念，又爲該社蕭社長就任十五週年紀念，首都新聞界都前往道賀。蕭社長在紀念會上致詞稱：希望中央社將來成爲民營，成爲超黨派的通訊社。

印訪華艦隊 已駛抵首都

〔南京一日電〕首次訪華之印艦「萬德維瑞」號，一日晨九時半由滬駛抵京，印大使梅農及夫人隨艦返京，萬德維瑞號艦長柯瑪克中校，今晨會赴海軍部拜會桂代總司令永清，午後並拜會沈市長怡。印使梅農今晚六時至八時於使館舉行雞尾酒會，歡迎該艦官員，並邀請我政府首長及外交團參加。

會計師執行業務 限定一省或一市

經濟部許可得兼其他一省

立法院昨日會議修正條文

〔南京一日電〕立法院四屆第三二四次會議，一日上午九時十五分至下午一時十五分，在該院議場舉行，張羣報告施政（文見另條）。下午三時半續開會討論㊀經濟法制兩委會報告審查全國經濟委會組織條例草案，決議修正通過㊁法制經濟兩委會報告審查修改會計師法第六條，取銷會計師執行業務兼區之限制案，決議照審查意見通過。修正條文如次：會計師執行業務之區域，以一省或一院轄市爲限，但經濟部之許可，得兼在其他一省執行業務。其分支機構設於會計師執行業務區域以外，而當事人如爲法人，其事務須爲綜合性之處理時，會計師執行業務，不受前項區域之限制。會計師開業應向省或院轄市主管經濟行政官署聲請登錄。㊂法制委會報告審查修正國府文官處組織條例草案，決議毋庸修改。㊃法制委會報告審查中央水產實驗所組織條例草案，暨農林部農林試驗場組織條例草案決議兩案，均經修正通過。㊄按照修正之文官處組織條例，保增設法制局，大多數委員均認爲無此必要，經表決不予設置，五時十五分散會。

田糧業務會 昨日揭幕

〔南京一日電〕糧食部田糧業務檢討會議，一日上午九時在該部禮堂開幕。到湘鄂贛湘閩皖豫粵桂昭陝綏青新川康黔冀魯蘇察熱等省田糧處長，及該部高級職員六十餘人。谷部長正倫致詞，說明召集此次會議之意義，約有五端：㊀檢討歷年辦理征實，各項業務之利弊得失，以爲今後改進張本，㊁研討卅六年度田賦征實事宜；㊂卅五年度軍糧事宜；㊃管制糧價事宜；各省糧食糧款事宜；㊄清理

主席對國大負責案 憲政會決予保留

經四委會聯席會決定

〔南京一日電〕憲政實施促進委員會，一日上下午均舉行常務研究會議，到會委員一百卅五人，上午會議徐副會長傅霖主席，討論考察宣傳四委員會聯席會議審查案。經逐條討論，大體修正通過。下午由莫副會長德惠主席，討論提案㊀國府主席應對國大負責案，決議保留。㊁請按照憲法實施準備程序所應辦者促進早日實施一案，經決定原則通過，送常委會斟酌辦理。㊂請國府修改立委選舉罷免法第十二條及國大代表選舉罷免法施行條例第十四條案，決議函送立法院參考。㊃請對憲法條文加以說明案，決議交研究委員會研究進行辦法，並由秘書長會同副會長與立院洽商進行。

全國工人團結起來

谷部長在勞動節紀念會演說 呼籲工人努力增產鞏固統一

〔本報訊〕社會部長谷正綱，昨在滬市工界勞動節紀念大會致詞，題爲「全國工人團結起來」。谷氏首先闡述年來政府實施勞工政策的成果，繼即指示工人今後應有的努力，最後籲請全國工人團結一致，爲實施憲政，增加生產，鞏固統一而奮鬥。全文如下：

谷部長致詞

演詞全文

今天是五一勞動節，我們每年都在紀念這偉大的節日，每年都有他的意義，今年五一勞動節的意義，更是重大。因爲今年是我們開始實施憲政的一年，同時是我們爭取和平建國，和克服經濟危機的一年。我們在今年當中，要使我們中華民國憲法能夠如期確切實施，爭取和平建國，和克服經濟危機的目的，能夠達到，然後我們才能進入統一和平建設的坦途。我們工人在這艱難而偉大的時代當中，應當勇敢的負起這艱鉅而偉大的時代任務。本人今天乘着紀念五一勞動節的機會，想把年來政府實施勞工政策的成果，和今後工人應有的努力，與工人同胞報告，使工人與政府均能夠達成時代的任務而爲共同的努力。

政府對於全國工人的領導，係中國國民黨的勞工政策爲指導原則，自去年五一到今年五一的一年當中，政府對於勞工政策的實施，確有相當的成就，現在把幾件比較重要的事實提出來，向我們工人同胞說一說：

領導工會民主發展

扶持勞工組織之健全發展，是政府勞工政策基本精神之一，現在全國工人有工會組織的已有三百萬人，過去因爲是訓政時期和抗戰時期的關係，工人的集會結社的自由，曾不免受着若干法令的限制，但自抗戰勝利以後，政府決心結束訓政，實施憲政，一方面對於限制或約束勞工組織的各種法令，業均宣布廢止，一方面又依據中華民國憲法的民主精神，修改了工會法工廠法以及各種勞工法規，這是一年來中國勞工組織發展上一個很大的轉變，現在工人已可很民主的組織工會，更能依法組織全國性的總工會，工會的理監事以及工人參加各級民意機關的工人代表，均係由工人以民主的方式，所以，選舉工人來擔任的，工人已成爲工會組織的主人，工人自己能夠有這樣的自由，可以說是由於政府民主的領導，這是政府實施勞工政策的第一成就。

（下文接轉第二版）

要建設新中國必須提倡工業化 本報願竭誠為全國工業界服務

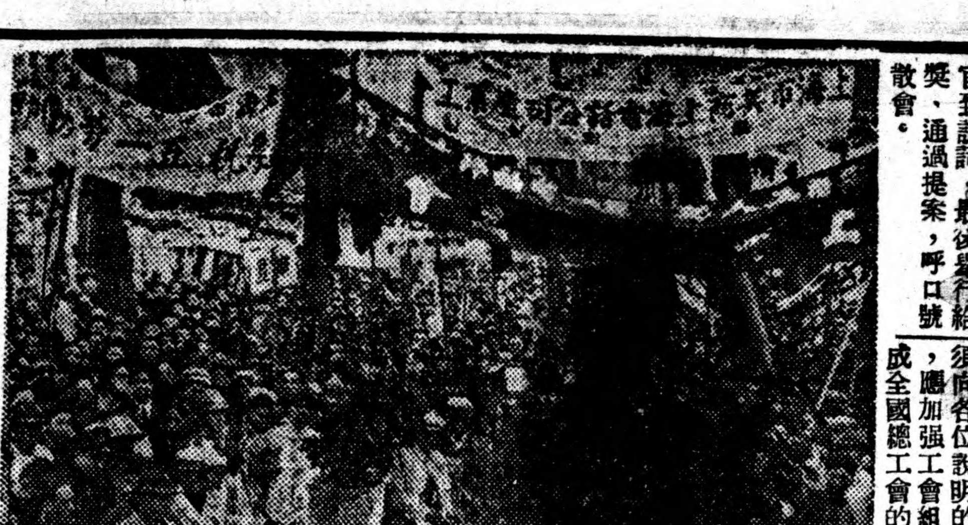

大會盛況

本市五萬餘工人 昨晨紀念勞動節

黨政首長均冒雨趕到盛極一時 下午各工會分別舉行遊藝集會

風雨交作．情緒熱烈

〔本報訊〕本市工界於昨晨在跑馬廳紀念五一勞動節，雖值風雨交加，但參加之工人，仍有五萬餘，各工會由領隊率領，整旗整步，以熱烈之情緒，冒大風雨魚貫入場，屹立甚久，精神甚佳，黨政軍各機關首長及社會部長谷正綱，均蒞臨致訓，旋通過提案，並舉行給獎典禮，至十一時始散。各區工人，即分東南西三路，照預定路線遊行，下午由谷部長，吳市長，方主任委員，陸司長，吳局長等廣播，全日情形，始終熱烈不衰。

參加者踴躍 黨政軍首長 都冒雨趕來

昨日到會參加之工人，有五萬餘人，工會單位，有三百二十餘個，此外尙有黨政軍各機關首長，計有社會部長谷正綱，中央組織部長陳立夫，（市黨部方主任委員代）市長吳國楨，議長潘公展，警備司令部司令宣鐵吾，社會部組訓司長陸京士，社會局長吳開先，副局長李劍華，處長趙班斧，王家樹，市黨部委員徐鳴亞，工業協會吳蘊初，警局代局長俞叔平，暨工界人士水祥雲、安輔廷、周學湘、王雅倫、潘翔皋、陸克明、沈鼎、方如升、章祝三、梁永章、范才騤、張金弟、王寶寶、仇長江、徐周良、徐甫金、陶雲山、湯桂芬、李淑貞等，大會在軍樂聲中開始，由主席水祥雲致開會詞，繼請各出席長官致訓詞，最後舉行給獎、通過提案，呼口號散會。

水祥雲詞

水祥雲致開會詞略謂，各位工友們，今天國際勞動節，我們上海各業工人五萬多在這風雨聲中舉行紀念，眞是熱烈空前，在上海工運史上，打破了新紀錄，也可以說是中國工運史開始上空前的創舉，我們今天紀念五一節的意義，須向各位說明的，第一，應加强工會組織，促成全國總工會的組織，第二，要求保障我們工人參政權，第三，努力勞資合作，促進工業建設，第四，要求政府解凍生活指數，第五，要求政府救濟失業工人，希望我們全上海的工友和全中國的工友，一致團結，共同努力，以求達到我們的要求和目的，水氏致詞畢，即由谷部長致訓（詞見第一版）。

工人要做「神聖勞工」

信仰三民主義的勞工政策 消滅破壞社會治安的共黨

—方主委代陳部長致訓—

繼由中央組織部陳部長立夫代表市黨部方主任委員致詞，略謂，今天只說幾句話，來供獻給工友們，第一，希望我們工友同志，從勞工神聖做到神聖勞工，我們應知道全國同胞的衣食住行，都少不了工友們的勞力，所以我們有的定說，「工人是神聖的」，我們更應認識時代，及自己的責任，我們要信仰三民主義的勞工政策，才可以做到「神聖勞工」。第二，工人需要負起全世界和國內應盡的責任，破壞生產及社會治安的共產黨，我們要消滅他，這樣才可求生產安定。第三，一致擁護保障工人的勞工政策，以求生活保障，以及工人們教育保障，以及工人們在社會及政治上的平等地位。最後本人希望工友們一致努力，建立三民主義的中國。

要生活安定 須先求統一

政府正謀壓平物價

—吳市長說—

繼由吳市長致詞，「各位工友，我們首先應從國家目前所迫切需要之點做起，目前國家需要復興，須要統一，國家統一後，才能求得生活安定，要求生活安定，第一先得恢復交通，交通恢復後，生產才能正常，物價才能穩定，其次，工人們的生活，在目前的確萬分痛苦，政府的決策在於壓平物價，使工友同胞的生活安定，再從事促進生產。」

旋由宣司令致詞，「剛才我看到一個反對共黨主義的標語，我們應知道，反共決不是在於一張標語，定要實行三民主義的民生主義，各位都是國家生產的原動力，生產目的是求國家經濟發展，以提高人民生活水準，如今物價高漲的主要原因，在於分配不均，因此我們迫切需要合理的分配，才能使民生安定，希望工友們一致反對共產黨，實現眞正替工友們着想的民生主義。」

谷部長向抗戰有功工人周學湘等授獎

協助政府努力生產

工人代表致答詞・蔣本忠

繼由工人代表崇信紗廠產業工會理事蔣本忠致答詞，略謂：剛才聽到部長及諸位長官的訓話，眞使我們感動，我們工友應依照指示，努力做去，我國是一個窮困的國家，尤其抗戰八年，眞是窮上加窮，所以政府雖有愛民之心，但在國家窮困的情形下，確實無法使人民的慾望滿足，我們絕對不能懷疑政府，怨恨政府，因爲這樣非但不能解決困苦，並且更快的走向滅亡的路，我們工友雖沒有多大的智識，但是亦有一種救國救民的力量，這就是我們的勇敢精神，熱情與正義，憑着這三點，埋頭苦幹，協助政府去刻苦耐勞努力生產，再在我們工人本位上渡過目前的難關，不久的將來，我們舒適的生活，一定可以達到，建國救民的任務，亦可完成」。

紀念大會花絮

天不作美，五一勞動節的紀念大會，昨天在大雨中舉行，全市工友們不願放棄這一年一度的勞動佳節，他們還是冒着雨，從市區的每一個角落裏集合出發，趕來參加這個盛大而富有意義的大會。

跑馬廳的廣場中，從八點鐘起，已有各區工會行列，在慢慢的集中起來，其中到得最早的是理髮業，旅館業，民船業，度量衡業，玻璃製造業，中紡七廠，中國內衣和新記染織等的隊伍，九點鐘以後，隊伍多起來了，各區工會從三個出入口魚貫進入會場中央，前面打起旗幟，迎風招展好像三路會師，煞是好看，跑馬廳一帶，交通大受阻塞。

到會最早的長官是吳市長，他前夜十一點鐘，剛從南京趕回來，一早又趕到會場致訓，跨上了主席台，就被記者們包圍，要他講些壓平米價的消息，吳市長還是笑容可掬的說我們已向國外訂購洋米十四萬噸，今天下午還要召集米商想辦法，這個一定可以抑低的。

主席台是臨時搭起來的，上面蓋着幾張明瓦棚，根本就不能抵禦雨水，外面下着雨，裏面更漏得兇，三排椅子留着準備給長官們和主席團坐的，也都被雨水打溼，沒有一位願意就坐。

在參加的行伍中，郵務工會最整齊，在樂聲鏘鏘中，步入會場，他們的郵工樂隊還担任了大會的樂隊，科發藥房職工會的小姐們，穿着一色的雨衣，兀自站在大雨中不動，有剛健婀娜之態，招商局均安會全部穿水手服裝，玻璃業是翻領船帽白鞋，倍使觀瞻整齊不少。

大會沒有開始，主席台四周的行列中，男女工友大家高唱「五一歌」，「三民主義進行曲」，和改編的「你是個壞東西」，歌聲嘹喨，情緒熱烈，眞的，他們興奮得好像已忘掉了自己站立在雨中。

臨時搭建的主席台，不夠堅實，「哎呀」一響，站在台上的人，都有些担心，吳市長很幽默地用腳踏踏台板，笑着說，「台上人太多，不要眞的垮了台」，大家都跟着笑了，接着與會的長官也都到了。

「大會開始！」

猛烈的鼓掌聲，歷久不散，工友們表示着歡迎，他們又高喊着要求市長將生活指數解凍，聲浪混雜得聽不出來，潘公展議長卻聽清了，在背後碰碰吳市長，他倆相顧一笑。

各長官的訓辭，以谷部長致詞最動人，激昂奮發，使工友們堅定了「勞工神聖」信念，最後是宣司令致詞，他穿了齊整的戎裝，說話非常有力，雨水把他右邊的軍服都打溼了，他還是嚴肅地說下去，不愧軍人典型。

吳社會局長說，今天看到大會標語上所寫遊行的「遊」字，寫作「游」字，多了三點水，豈能不下雨？記者們都認爲妙語，大會顧念到工友不使久立雨中，縮短些時間，在十一時時結束。

老天滴滴搭搭的下個不停，預定盛大的遊行，祇好取銷，準備扮演的蕩湖船，玩龍燈，蓮花落，大補缸，小放牛等的遊藝，都沒有演出，時鐘正指着十一點半，記者們跑了半天，都找不到一所飯館，家家門上，都貼上「紀念勞動節」，「休業一天」的紙條。

記者：圭方

發給獎狀

各方致詞畢，開始給獎，大會請谷部長頒發抗戰有功工人獎狀，計水祥雲等二十九人，由周學湘代表全體接受，繼由社會局吳局長發給本市各優秀工會（計三十三單位）獎狀，由市總工會秘書長梁永章代表接受，吳局長再發給工作競賽優秀技術員工獎狀，（共一四五人）由李淑貞張金弟代表全體接受，給獎畢，通過上電蔣主席及各項提案，全體高呼口號，在樂隊聲中，宣告散會。

遊行．廣播．餘興

各參加團體，於會後列隊出發遊行，下午由谷部長，吳市長，方主委，吳局長，陸司長，水理事長，及楊虎，安輔廷，周學湘等，分別在全市電台舉行廣播，對工人應加何安守本位，增加生產，爭取地位等，闡述頗詳。

大會原定昨日午後，在滬西膠公園及滬南公共體育場等處，分別舉行遊藝會，因天雨取消，其他各紗廠工會，電話工會，酒菜業工會等，則分別假康樂，大都會等酒家，舉行餘興節目，至傍晚始盡歡而散。又大會慰問失業工人事，決改在今日午後，由總工會方如升領導前往慰勞云。

男女勞動英雄 一百四十餘人

工作競賽中得獎者題名

工作競賽得獎人員，男女均有，名單如下：林金弟、陸玲妹、于月英，許陶貞、姜小妹、陳六妹、王秀英、趙根弟、杜阿妹、陸金妹、徐妙貞、常秋林、陳秀英、孫鳳英、顧曼珍、吳昌根弟、姜招弟、吳登妹、曹阿王、張銀鳳、張秀珠、陶小玉、唐三寶、徐秀英、李愛貞、丁三小、林金珠、林小娟、伍秀珍、周招弟、陳殷土令、趙雪珍、杜玲嫂、根妹、朱金弟、陳卡雯、陳芳雲、方杏弟、黃銀寶、蔡仁寶、馮小妹、徐瑞英、姚桂弟、趙美珍、張彩鳳、謝瑞珍、何才林、錢松友、林五寶、翁大寶、張阿菊、莫小妹、王福生、蔣順熙、孔益明、管振生、趙大成、徐君妹、孫美英、周根囡、杜彩金、陸玲珍、陳秀媛、周阿寶、李寶英、陸阿妹、殷阿妹、陸玲弟、夏阿妹、閔五子、沈金秀、華林弟、龐金弟、陳素珍、林佩芬、張學清、吳秀貞、戴根弟、浦根弟、章秀珍、吳大妹、殷根妹、周根妹、沈翠弟、蔣富英、蔣南貞、張阿南、蔡梅弟、倪大男、許金妹、杜金弟、夏阿萍、趙玲弟、張紅妹、唐玲玉、劉國珍、錢妙珍、朱良才、王金媛、張廷友、毛寶仁、吳伯濤、張煥榮、徐進淇、龔順奇、張小狗、嚴伯壽、蔡亞頭、黃永泉、王宗耀、徐成忠、袁子昌、姜根興、劉義芳、李新林、馬海華、吳萬福、朱永春、吳玉成、黃昌羣、崔新祥、樊秀英、朱小品、季開達、王金生、蔡銀濤、王小雄、范仲玉、汪阿菊、黃志仁。

信誼化學製藥廠產業工會通告 信字第一號

查本會已於民國卅六年四月廿七日上午九時假座華森路上海市總工會大禮堂舉行成立大會出席會員三五〇人在各上級機關代表指導下當場通過會章並選出顧偉民徐金生蔣啓堯曹海滄邱韻楣宋善良孫禮傳爲理事王月英須慶祥朱鴻飛葉妙根等四人爲候補理事曹海滄等三人爲監事孫禮傳爲候補監事當經第一次理監事聯席會議決議公舉顧偉民徐金生蔣啓堯三人爲常務理事並推顧偉民爲理事長曹海滄爲常務監事除呈報上級機關備案外特此登報通告

中華民國三十六年　月　日

上海市酒菜業職業工會 福利委員會（第二分會）（錫封）通告

本會爲救濟失業會員起見特於五月一日起舉辦失業會員登記凡屬本會失業會員務希來會辦理登記手續以便統計幸勿自誤爲要

（吳市長向工作競賽優良者李淑貞等給獎）

市黨部方主委廣播「紀念勞動節的認識」

提高警惕防止共黨的擾亂 加强勞資團結建設新中國

市黨部方主任委員，昨午十二時，在大中國廣播電台播講，「紀念勞動節的認識」，略謂：抗戰勝利快兩年了，而今天是過的怎樣的生活，物價高漲，交通阻滯，經濟恐慌，還有很多很多的同胞，在那裏失業，失工，和有家歸不得，仍然在受着顛沛流離的苦痛。從當前的事實裏得到答案，這完全是中國共產黨所造成的。遠的事實不去說它，就拿勝利後這一年多來，政府和全國同胞，都希望和平安定，而共產黨偏偏到處攻城略地，拒絕和談，破壞國家生存，他要打，他說他們的是打出來的，他還要打廿年，除了在所謂「解放區」裏，强迫我們勞動界的同胞們，替他做牛馬，當砲灰之外，而且，還到處鼓動工潮，挑撥勞資情感，斷喪我們勞動界的前途和製造慘案，存心擾亂社會，叫每一個良善的人們，不能安定，我們今天紀念勞動節，我們就應該加强認識和提高警惕，共產黨使得我們生活不得安定，待遇不得合理，我們勞動界要大家團結起來，時時提防着他們的奸計，當心他們的蠱惑，鼓動，切切實實的加强我們的勞資團結，爲建設三民主義的新中國而努力生產，努力奮鬥。

各工會慶祝五一勞動節

◆浦東區各工會，昨假浦東六家渡浦南大戲院舉行紀念大會，到工人二千餘，情況熱烈，晚間並歡宴當地各機關首長。

◆京滬區鐵路工會，昨爲紀念五一勞動節，電呈主席致敬。

國營工廠 照發差額金

〔大公社訊〕政府自實施經濟緊急措施方案後，各業職工底薪，依照一月份指數凍結，什九均發實物差額金，惟政院令飭遵辦勞資評斷會所定辦法發給，以條文中無明文規定，尙無所適從，頃社會局奉市政府令，轉奉行政院訓令，不論國營民營各工廠企業，均應遵照經濟緊急措施方案，切實辦理。

內閣正謀對策 法國工潮蔓延

〔巴黎卅日電〕法國政府之整個經濟政策，正受最近數日來雷諾汽車工廠之工潮之威脅，此種罷工，由於雷諾汽車工廠之工潮而起，有蔓延及於整個冶金工業之勢，內閣今晨開會，從長計議。

實行民主須提高勞工文化水準　本報是勞工園地代表工人說話

生產救國不是空口號
工界要負起全責
勞資合作可發生無比力量　政府對工人生活決使安定
谷部長向本報記者談

【本報訊】社會部長谷正綱，於昨日參加勞動界紀念大會後，接見記者，暢談勞工及工資問題，據稱：政府對與勞工問題素甚重視，社會部今後當更積極指導工運，使勞工運動依據憲法向民主道路發展。在憲政開始，政府亦協助工人參政，一面提高工人地位，保障工人生活，提高工作效率，促進國家工業化，而達到勞工和平建國之任務。

凍結指數不能解決經濟問題

目前工人生活指數凍結問題，蓋政府為切實執行經濟政策，以期澈底解決經濟問題，穩定工資生活指數可以收效，因最近是物價刺激工資，過去係工資領導物價，此二者實為循環性質，故現時物價上漲，其癥結所在，固政治因素亦為其一，但主要原因，如工廠設備落後，管理未臻科學化，原料缺乏，運輸阻礙，以及高利息高工資等，在在皆促使成本提高，生產減低，影響物價上漲。總之，目前要解決工人工資，穩定物價，必需要先克服整個經濟危機，同時亦須勞資協調，增進生產。

我們要忍耐，我們要生產！

一面喚起人民盡量節約，減少消費，凡我工界，應忍耐顧全大局，刻苦生活，努力生產，以生活指數若一旦解凍，而物價必循環飛漲，則工人生活仍不能解決也。且政府對工人生活始終容念，務使儘量安定。

差額金將予改進！

目前，指數雖凍結，然仍有差額金之補助，今後並當就此研究改進補救。

，使工界在不違背經濟緊急措施政策原則下，獲致實惠，本人此來願與各廠商及勞工界交換有關意見，轉達中樞參考。

物價跳二倍　會議開一次

本市物價蠢動不已，平民生計已受嚴重威脅，茲悉物價評議會已定今日召開臨時會議，吳市長將出席報告，出席全國物價評議會經過，並商討抑平本市物價具體辦法，據悉吳市長由京攜來之抑平物價新方案，今日可望公佈。

毆斃臧大二子案　法院提嚴重抗議
美軍法庭不能違背本國憲法

【本報訊】毆斃人力車夫臧大二子之兇手美軍艦特立克，自為美海軍法庭宣告無罪後，地院為保持中國人民之法益立場起見，認為此項判決有欠公許，旬前曾請外部駐滬辦事處西向美駐滬總領事館，提出抗議，並陳述理由二點：（一）饒前次在中國法庭與教唆犯顧令奈作證，自認曾毆打臧大二子（二）美軍法庭之判決，在中國法院審訊未結之前，故美軍法庭判決之事實與證據，均欠完備，應請參閱中國法院之記錄及證據，提起再審重行判決。外部旋接美領館轉據美軍法庭之出覆稱：「中國法院之請求，本軍法庭極感興趣，惟以根據美國憲法第五條之規定：『美國人民犯罪者，不得受雙重危險（按雙重危險即我國法律上所謂一事不再理之專詞）』故未便與憲法有所違拗，至抗議中所謂審訊饒案時，未曾函請中國法庭派人旁聽一節，查本軍法庭之審判，一本公開之慣例，未曾考慮及此，設中國政府及法院事先前來接洽，則極願發給旁聽證。」

柯克上將談　美軍在華並無基地

美駐西太平洋海軍總司令柯克上將，昨自青島抵滬，下午在燕鬱飯店招待中外記者，柯克上將稱：美國艦隻二百九十七艘，將先後移交與中國其中包括各種大小船隻，有一部分現已由中國海軍方面使用，美海軍方面，現尚未接獲若何命令，相信不久將來，對該項船隻之移交，必有詳細辦法，美海軍在青島，仍協助訓練中國海軍，中國在青島之海軍訓練團，甚有進步，柯克繼稱：外方曾誤稱青島為美海軍基地，此實不確，美海軍在中國並無基地，在青島方面只是協助訓練中國海軍而已，在北平方面尚有少數美海軍陸戰隊，協助軍調部人員之撤退工作，在本月底，即可撤退完畢，天津方面，亦有少數海軍及海軍陸戰隊，何時撤退，視交通工具之情況如何而定。

各顯身手　強盜竊賊

【本報訊】外灘英國領事署女職員漢英特，於上月間因回英國省親，乃將紅皮箱兩隻內藏各種衣飾封存於領事署宿舍中，詎至前晨，忽發覺已被人竊去，遍覓無着，昨由領事署方面報請我警務當局協助查緝，聞箱內衣飾，價値甚鉅。

【又訊】鐘表店主宋甕榮，家住桃源路三鑫里三十四號，於前午夜持鐘表八十只，藏於小皮箱中，另有一百八十萬現鈔，放在旅行袋內，獨自歸家，詎至三鑫里口，突有持械路劫匪二名，從黑暗中躍出，袖出手槍恫嚇，即將貨款一併奪而逸，損失約値六千餘萬。

抬高米價小事體　捉到局裏關三天

本市米價屢見暴漲，實為米蠹作祟所致。茲悉：本市邑廟警察分局，昨據市民密報，南市露香園路一一六號，同鑫米店擅自抬高米價，以每石拾九萬元高價出售，另又有同路七十七號泰豐米號，更以每升二千元之零售價格，向升合貧民肆意剝削，以圖非法私利，當經該分局派警前往調查屬實，即將該二米店店主扣押，決予拘留三天以儆，存米由分局派員監視依照限價出售。

上海人再吃戶口米
每人每次配給一斗
商人自由採購准賣廿萬一担
限價只限自己社局仍維原價

【本報訊】食米問題，昨日更形嚴重，由於天雨，到貨更稀，南北市場交易均停頓，白粳黑市做二十七萬元新高價，社局仍拋米九千包，吳市長於上午參加勞動節慶祝會後，召見米商代表查寶三、張錫潮、胡國鎔、徐頌仁等，商談抑平米價辦法，市長表示：今日起擬恢復以戶口牌買米辦法，市民可憑戶口牌向領有配米之米號購米，每人一斗，每戶不得超過五斗，社局配米，白粳門售為十六萬八千元。

無錫米禁　可望開放

【本報訊】吳市長昨對本報記者談：產區米價以上海市價為準，再以八五折或九折出售，甚不合理，經渠向張行政院長請求，江蘇省府定昨（一）日開會商討，此一辦法可望變更，其次，無錫等地不再禁止米糧來滬，來源仍無問題，至本市日來米荒情形，渠表示甚為「不解」，蓋社局每日拋售九千包，已足夠市民需要，現正派員警密查，米商有無囤積不售情事。

自由採購　放寬限價

市長繼稱：各產區食米，經此次在京舉行之物價會議議決，得由商人自由採購，並准許將自由採購之食米運銷京滬兩地，不得阻攔，並准許將自由採購之食米價格，放寬限價，以不得超過廿萬元一担為原則。

紗布食油都有辦法

關於平抑布紗價格事，本人定明（二）日召集各有關方面會談，再作新的決定，食油則因青島等地價已下跌，且近有大豆萬噸，即可運抵滬市，故預料不久當可下跌。

興安號光榮歸國！

戰時被日本劫奪之商輪興安號，載重九六九噸，於去年十一月十一日由中國代表團物資歸還接收委員會，向盟軍總部交涉歸還，經總部准許後，由日本修理完整，正式歸還中國，預定於五月一日由物資歸還接收委員會派吳鼎銘押運駛回上海，此為日本交還中國之第一艘商輪，交通部航政司及上海航政局，正準備接收手續及程序，以昭鄭重云。

地院破天荒快案

人妖判刑五年！
陳行的下堂妾三年　王曉籟四姨太年半
吸毒有罪・猥褻無關

【本報特寫】哄動上海的「人妖」沈俊如，烟毒部份，昨天已在地院審結，同時受審的還有陳行的下堂妾周淑貞，王曉籟的四姨太丁寶恕，富商吳姓的妻子范硯恒，和兩個女傭徐阿巧，張秀珍。

二點正開庭，庭上已擠着許多人，除了衣冠楚楚有關的旁聽者外，法學院學生，記者，官也特別多，郭人杰推事先詢兩個女傭，她們都否認她主人有吸毒的情形，於是庭上就命提丁寶恕，丁隨着法警到庭，以手帕遮面，一看不勝羞慚的樣子，她向庭上說，以前吃過烟，那是因為有血崩和心臟病才吃上的，和沈是朋友，現在早已戒絕了。

煙容滿面否認吸毒！

吳范硯恒和周淑貞兩人，在答復庭上詢問的時候，都是煙容滿面，但都否認吸毒，抄出的毒品周承認是他以前所有的東西，和「人妖」沈俊如無關，最後提訊沈俊如，頭上長長的髮，穿了藍布的旗袍，黑大衣，男人式的態度，從容的立在被告欄裏，訊她復興中路的房子，她說：兩個多月，我為了家務糾紛，搬到我家裏來住，沒有頂房子，以前，住在法國花園七十三號范硯恒家裏，現在，老早不吃了，以前因血壓高，心臟不好抽烟，庭上為了迅速結案，立刻宣告開始辯論，四個被告共請了六位律師，接着就在庭上展開雄辯。

撲通一聲　倒栽下來

辯論時，不知道是心臟病發作，還是假裝，「撲通！」一聲，吳范硯恒倒栽下來，頭觸在後面被告欄的木柱上，擦破了一條三四分長的裂口，推事立命法醫到庭診斷，認為脈膊還正常，所以就叫庭丁把凳子給吳坐着，這時候周淑貞哭着打起南京話說道：「我害了他！」沈俊如回頭看看，眼眶也合着一包淚水，不禁也用手帕俯首揩拭淚痕。

她在辯論的時候，曾要求醫生上庭，醫院却不准，要求准許她的家庭醫生邵秦上庭，說明她是打針的，她家屬的醫生却把這打針，注射的是一種藥品，代替毒品的，以前他打針都是由他代注射的……

請老爺做好事

辯論終結，推事即時諭知當庭判決，宣讀判決書：沈俊如吸食烟毒幫助他人吸食烟毒處徒刑五年，周淑貞三年，王丁寶恕各處徒刑一年半，吳范硯恒二人各交二百萬書面保證，女傭無罪，判畢退庭，周淑貞却拉住被告欄大叫「老爺做做好事！」（圭芳）

花旗大樓上，外國老虎多！

警局經濟科前日依據密報，查獲一違反經濟緊急措施方案以美鈔為交易貨幣之案件，犯者為九江路四十五號花旗銀行大樓三〇一室之中庸洋行，該行係由伊拉克人許白斯及英人白氏兄弟所開設，彼等經營進出口商業，於月前先後赴美，現由伊拉克人加登負責，據查悉：該行於二月十七日政府頒布經濟緊急措施方案限制外幣流通後，曾連續以美鈔收購各種洋股，據該行帳簿上記載之數字，共達一萬七千九百十六美元，加登及該行華籍職員錢孟初曾被帶局訊問，招認以美鈔支付不諱，警局現據搜查罪證中，定日內移送地院依法訊辦。

舊洋老虎明日重審！

洋老虎馬斯伯前經地院判處徒刑一年，被告不服向高院上訴後，茲悉：該案高院已定於明日上午九時卅分，在高院刑庭初審，屆時由高院派員赴地方看守所簽提被告到案，並傳訊證人波脫里亞，史久森，鄧舜欽，康傳司，白天時，巴勃特司脫等到庭作證，傳票業已發出云。

新任台省府主席　魏道明昨返京

新任台省府主席魏道明偕夫人鄭毓秀，於前日來滬，昨晚十一時乘夜車返京，記者昨日晤魏氏於華山路范園私邸，即詢赴台日期及治台方針，據答稱：「俟返京與政府當局商洽後，即可決定行期，關於台省今後施政方針，詳細計畫意見，業已決定原則，亦曾發表，本人自當遵循政府指示，並以確立法治、開放經濟為重點努力做去」。

人造自來血

本品以有機鐵，有機燐，有機砒，及維他命B，鈣，鈉，鑛鹽等所配製而成，計分補針，補藥，補片三種，三位一體，異曲同功。

功能生血補腦，開胃療虛，增營養，健細胞，激發活力，調節內分泌，為最合生理作用之大補劑。

舉凡貧血萎黃，神經衰弱，營養不良，健忘失眠，腦力衰退，食慾不振等一切虛損，咸著偉效。

五洲藥廠出品　五洲藥房發行

大同銀行上海分行

經營銀行一切業務　利息優厚存放便利

地址　河南路五七九號　電話　九五三九三

金城銀行

總行：上海江西路二〇〇號　電話：一二四〇〇

分支行處：全國各重要都市

大白馬

烟中聖品

福華烟草公司出品

南京　今天二半九五　1545　埃洛弗林爾主演　粉面金剛　片上字幕　專打鐵漢偏憐美姬

美琪　今天二半九五　1545　蘇聯出品戰爭片　鐵血鴛鴦　英語對白中文字幕　下期熱戀

麗都　二半九五　1545　千面人郎却乃演　怪屋謀殺案　中文字幕

大光明　二半九五時45　亞倫賴德傑作日夜獻演　叛艦爭雄記

國泰　今天二半九五時45　露薏絲兒主講　白衣黑影　蔡巨構

以精編方法謀讀者便利　重要新聞一條不少　勞工消息盡量求多

京工界紀念勞動節
希望政府從速戡亂
馬超俊促全國工人忍耐困苦　力求勞資協調共負建國重任

【本報南京一日專電】首都五一勞動節紀念大會，今晨九時在大華戲院舉行，到工界代表一千餘人，總工會理事長王宜聲任主席，首先致開會詞稱：勝利初期，大家盼望可以安定生活，從此得過太平日子，現在一切都成了夢想，物價無限制上漲，勞工工資所得原本很少，現在生活指數又告凍結，全國工人都在艱難困苦中生活，這是共產黨武力叛亂，肆意擾亂地方，破壞生產，所造成的結果，但是工人們應該忍耐渡過當前難關，我們希望政府從速平定叛亂，安定勞工生活。

中央農工部長馬超俊致詞，首先追述我國工人參加國民革命之光榮犧牲，及在抗戰期間之偉大貢獻，並闡述國民黨數十年來領導革命保護勞工，解除工人痛苦，提高其生活水準，今後我人努力之方向，仍在求勞資協調，掃除勞工文盲，增進工作技能，實能增加生產，共負建國重任，全國工人目前應忍耐困苦生活，為建國而努力奮鬥。

董顯光詞

繼由新聞局長董顯光致詞：盼大家認清時代，共同團結努力創建新中國。組織部副部長谷正鼎，社會部次長黃伯度，亦相繼致詞，均勉勵工界努力本位工作，發揚勞工神聖的精神。最後由主席宣讀呈蔣主席致敬電。及告全國工人書，又高呼口號，紀念儀式至十二時許完畢。接着由郵務工會平劇團獻演平劇，至下午二時始散。

致敬電文

呈蔣主席致敬電原文：國民政府主席蔣鈞鑒：自抗戰勝利，正是我國家建設之秋，詎共奈闖毀我民族之利益，肆意阻撓，陷我民生於萬劫，幸賴鈞座，順應輿情，義舉大纛，清剿以還，全國莫不景從，今茲共匪之老巢已覆，政府新政方始，從此國家之建設孔殷，而我勞工永宜效命，謹佈此忱，肅電致敬。首都五一勞動節紀念大會謹叩。

大會告全國工人書，內容要點：㊀勞動為生產之主要因素，勞工界當前任務，當促進勞資協調，努力生產。㊁工界同人應瞭解自己對國家的勢責，肩視本身之地位，為今後建國工作中之主要幹部。

全國工人團結起來
谷部長致詞（自第一版轉來）

正由工人出身的安輔廷，范實璜兩君為立法委員，工人原來是很受人輕視的，在中國過去的社會，地位的，現在工人竟能得到這樣的平等的地位，這在中國歷史和中國工人運動史上，開了一個新紀元，這是政府實施勞工政策的第二成就。

協助勞工參加

政府因要提高工人的地位，使工人的要求，能夠反應於國家的政策，和工人能夠參與國家的政治起見，因此，積極的協助工人參政，現在各縣市民選參議會，均已有了工人當選為參議員，去年國民大會所產生的中華民國憲法，更將職業團體列入了國家選舉制度，在基本國策章中，確立了社會安全一節，這對於工人的基本權益，已予根本的保障，今年六月間國民政府增加立法院立法委員的名額，已經任命

安定工人生活

在抗戰期中以及抗戰勝利以後，我們全國的同胞，都因受物價高漲的關係，生活感受到極大的困難，工人同胞，因為受到政府政策的保障，生活會得到相當的安定，政府因為基於安定勞工生活以發展生產的政策，對於工人的工資，准許照當地工人生活費指數來計算，使工人的所得與戰前的所得相等。因此，工人的生活，便得了相當的安定與改善，為要克服當前經濟危機，最近政府頒佈經濟緊急措施方案，將工人生活費凍結，但仍照大種重要生活必需品價格的變動發給差額金。在我們國家經濟狀況如此艱難的時候，我們工人同胞的生活，尚能得到這樣的安定，可以說這是政府實施勞工政策的第三成就。

此外：政府現正積極籌劃準備於短期內實施的，尚有三事：㊀為成立全國總工會，政府已決定俟修改工會法完成立法程序後，即指導各省市總工會，及各業工人全國工會聯合會，依法籌組成立。㊁為實行工廠礦場檢查，社會部現已成立工礦檢查處，以改善工廠礦場對工人衛生與安全的設施，及推動一般勞工法規之澈底實行。㊂為籌辦社會保險制度，這在建立一種社會保險，使工人的生活、疾病，死亡等，得到一定的保障，社會部現已奉准成立中央社會保險局籌備處，積極作各種籌備工作。

三點希望
解除當前經濟危機　促進國家的工業化

政府對於既定的勞工政策，已在切實的實施，並予工人以很多的利益，但是，我要喚起我們工人同胞深切的認識，要我們工人同胞，先盡自身對國家對社會應盡的義務，對國家對社會有很大的貢獻，然後才能享受自己的法定權益，和提高自身在社會的地位，因此，本人特提出三點希望，以勗勉我全國工人同胞：

一，安定生產秩序，提高工作效能，以增加生產，解除當前經濟危機，而促進國家的工業化。當前我們國家的經濟狀況，確到了最嚴重的階段，我們國家以及我們人民的前途如何？端在我們是否能克服我們當前經濟的危機以為斷。我們要克服當前經濟的危機，固然需要有若干的因素與條件，但其中最要的一點，就是要增加生產，而增加生產的主要條件，就是要安定生產秩序和提高工作效能，工人是生產界的主力，所以安定生產秩序和提高工作效能，應是我們工人當前的主要任務，我們工人要勇敢的把這偉大的責任担負起來。現在足以妨礙生產秩序和工作效能的，就是各地的勞資糾紛，所以減少勞資糾紛，乃是安定生產秩序，增加生產以解除當前國家經濟危機的最有效方法，固然要基於若干複雜的因素，政府的政策，政府固有設法來消弭，但是勞資雙方對當前我們經濟危機的認識，對挽救當前經濟危機應負的責任和應有的自覺，乃是基本的條件，現在一般廠家只注意增加生產，而忽視增加生產與安定工人生活有密切的關係，一般勞工，只注意增加工資，而不知增加工資應提高工作效率，發展生產為前提，所以，希望我們工人同胞，一方面要認識當前經濟的危機，一方面要知道工人的生活，已較一般的將士和公教人員為安定，要節約自持，不要再作過份的要求，致增加生產的負担，而再促進國家經濟的危機。我相信，在我國經濟復興之後，政府當有更進步的勞工政策，對勞工的生活，將再作進一步的改善，惟値此經濟嚴重的關頭，深望我工人同胞本着堅苦卓絕的精神，冷靜的忍耐的刻苦的渡過這個難關。

擁護憲法實施
積極參加國大代表立法委員選舉

二、擁護憲法實施，並積極參加國大代表及立法委員的選舉。國民大會所產生的中華民國憲法，已經國民政府於今年元旦公布，並定今年十二月二十五日實施。這部憲法，是我們中華民國各地區各職業各民族的代表共同制定的民主憲法，牠規定了我們國家的政治制度和確定了全國人民的權利與義務，尤其對於工人的權益，更有極明確的保障，因此，我們工人應當竭誠擁護，使能如期確切實施，並應積極參加國大代表及立法委員的選舉，選舉眞能代表工人的代表和立法委員，以參加國民大會和立法院，以促進中國民主政治的實現。關於工人參加國大代表和立法委員的選舉，我更要喚起工人同胞，切實注意以下的數點：㊀要號召全國工人一致的依法登記為選民，並依法推選工人為優秀進步的份子作國大代表及立法委員的候選人。㊁要依據憲法規定的自由民主的精神，依法選舉具有會員資格，而眞能代表工人的工人為國大代表和立法委員。㊂要樹立民主選舉風氣，肅清各種選舉的弊端。

鞏固國家統一　達成和平建國
保障抗戰勝利成果

三、鞏固國家統一，達成和平建國，以保障抗戰勝利的成果。我們過去抗戰的目的，在求中國之自由平等，並希望在勝利以後，建設一個統一和平民主富強康樂的國家，那曉得中國共產黨於勝利之後，竟實行武力割據，破壞交通，摧毀生產，使人民生活，愈陷窮困的境地，國家因抗戰而取得國際地位，亦復因之而低落，今後我們的國家，惟有富強，才能獨立，惟有建設，才能富強，惟有和平，才能建設，更惟有統一，才能達到眞正的和平。我們要知道，國家的利益，是超於階級或黨派之上，因此，我們應以國家的利益為前提，而鞏固國家的統一。共產黨現在各地，常常利用工人來破壞交通，或破壞生產，以達成他們武力割據，奪取政權的陰謀，希望我們工人同胞，要發揚愛國的精神，毋受他們的利用，使國家眞正的統一和平，能夠鞏固，國家始能於統一和平之中進入富強康樂的境地，我們工人，亦始能在國家利益發展之下，得到工人應享的權益。工人同胞！今年是我們國家最緊要的一年，我們今天紀念五一節，我們要號召全國工人，一致的團結起來，為實施憲政，增加生產，鞏固統一而奮鬥！

全國大都市　紀念五一節

【南京一日電】一日以慶祝勞動節，平津青濟穗港漢昆渝等地總工會，並分別召集當地勞工及各界有關人士，舉行紀念儀式，會中均通過電呈蔣主席致敬。

社評　再論當前物價政策的錯誤

自從經濟緊急措施方案實行以後，物價稍稍平靜了一個短時期，現在，瘋狂的漲風又掀起了。從四月初起，以糧食和棉紗為首，一般物價都在急劇上漲中，近數日來，更有燎原之勢。在短短二十多天中，白米由七八十萬漲至二十三四萬元，棉紗由三百五六十萬漲至六百多萬元，波動的範圍幾及全國，上漲的百分率從四五成到一倍以上，政府為了阻止物價上漲，用盡了各種方法，從議價限價到查禁黑市，抄貨，以至查帳拘人，可是事實證明，政府錯誤的物價政策非特勞而無功，而且有時反而助長物價的漲勢。宋子文的失敗，就是失敗於他的物價政策（乃至整個經濟政策）變成了財政政策的附庸，換言之，財政第一，人民的生活反而是最不重要的事情了。

政府改組以後，為時雖不過短短一星期，但從行政院新院長的談話及最近幾天政府的措施上，使我們懷疑政府又在走回頭路。關於物價的對策，依然是緊急措施方案，依然是議價限價（其實是限不了的），依然是拋售米糧（其實等於抱薪救火），總之，一套並無成效甚至失敗了的老辦法。在報紙上，我們仍舊聽到政府官員說些騙騙三歲孩子的話，什麼政府握有多少米糧，多少物資呀，什麼平定物價絕對有辦法呀，等等。但物價是最現實的，任何清涼劑也安定不了物價。

有人批評政府似乎是採一種高物價政策，即靠漲價吃飯，靠漲價發財，靠漲價來繁榮市面。我們想政府不致如此笨拙。但政府若干措施確也令人懷疑。過去黃金政策就是隨着黑市的升降為轉移。此外，台灣的糖，中紡的紗，燃管會的煤，甚至物資局的各項物資，政府拋售的米，都在和黑市比賽。果然如此，那眞是飲酖止渴的辦法。

我們始終認為政府當前的物價政策是有問題的。第一，我們在原則上並不反對目前應管制物價，但是這種管制應該是全面性的而不是局部性的；第二，拋售政策應即放棄，因為政府控制的物資有限，而物價上迄漲無已。而且時拋售政策只便宜了少數中間商人，一般平民並未沾益。第三，議價限價只能使物價上漲稍趨和緩，並不能穩定物價，政府似應考慮有效辦法。第四，政府為應付軍糈而收購某幾種物資，應以不影響人民生計為原則，且應訂定統一辦法；否則，倘因此而引起經濟上的混亂，則雖在軍事上打幾次勝仗，也經不起經濟上的敗仗的。第五，物價管制機構應統一化，不可政出多門，軍警機關各有專司，是否可越俎代庖，管制物價，實應考慮。

總之，目前物價漲風是空前嚴重的。除了少數暴富之外，大多數人民，尤其是工農小商人及公教人員，都有岌岌不可終日之感。希望政府接受過去痛苦的教訓，對於當前物價政策，重行檢討，並妥訂切實有效辦法，以挽救瀕於崩潰的經濟頹勢。

公開討論巴勒斯坦獨立問題
聯大否決阿拉伯提案
綜委會辯論十小時之久

【紐約一日電】埃及，敍利亞，黎巴嫩，伊拉克與沙地阿拉伯要求聯合國大會特別會議公開辯論，決定巴勒斯坦獨立，已遭大會綜合委員會決議拒絕。今日據阿剌伯發言人稱：阿剌伯各國將請求特別會議推翻綜委會之決議，英美深信阿剌伯將不獲大多數之贊成。綜委會對於辯論巴勒斯坦獨立之問題時，為辯論達十小時之久，埃及及力謀綜委會避免表決，終未如願。

【紐約三十日電】聯合國綜合委員會今日以八票對一票否決阿剌伯人要求全面討論巴勒斯坦問題之提案，結束十小時之辯論。阿剌伯五國代表僅埃及有表決權，蘇聯贊同阿剌伯人意見。綜委會昨已以英國主張組織巴勒斯坦調查委員會之建議，提交大會討論，美首席代表奧斯丁今日曾在華盛頓與馬歇爾討論此項調查委員會問題，馬帥表示贊同。

聖地問題　武力解決

【耶路撒冷卅日電】猶太恐怖黨的看法，猶太恐怖組織伊爾根黨頃在伊色列呼聲電台廣播稱：巴勒斯坦問題，非聯合國機構所能決定，而其前途，唯有武力始能獲得解決，吾人要求立即組織臨時政府，將移入巴勒斯坦之猶太人加以組織，並與阿剌伯人處於平等地位，舉行普選。

「禁觸主義」　印明令取締
將載入新憲法

【新德里三十日電】制憲議會昨日通過取締「禁觸主義」俾保障基本人權，並將載入印度憲法。按禁觸主義係社會習俗，僅適用於担任極卑賤工作之下等人民，如清道夫等，彼等不得進入普通寺院，如觸礙或接近印度常人即為不敬。

尼羅河英駐軍　埃及要求撤退

【開羅卅日電】埃及在向聯合國安理會控訴英國時，僅將提出外國駐軍撤離尼羅流域，及埃及與蘇丹，埃及在提出控訴時，並將指出外國軍隊佔領尼羅流域，有背大西洋憲章及聯合國憲章，此舉埃及無異間接要求取消一九三六年英埃同盟條約，及一八九九年英埃兩國之蘇丹協定。

德境英佔領區　將設諮詢委會

【漢堡卅日電】德境英國佔領區軍事長官羅柏遜將軍頃宣稱：英國佔領區將設立德國諮詢委員會，其主要任務乃為協助英國政府進行工作。該會委員且必須能廣泛代表民意。

印度將有言論自由

【新德卅日電】制憲議會通過印度聯邦憲法中之下列數條，即保證一切公民言論發表權之自由及平等。

盲人字典　即將運往南京

【紐約一日專電】最新凸版英文盲文字典，已啓運送往南京盲人學校，該字典共三十二冊，作者為弗洛斯特，渠曾僑居中國。【英國亨利卅日電】

美國共產黨　被判蔑視罪

【華盛頓卅日電】美國共產黨書記長鄧尼斯，及共產黨書記約塞夫遜，於四月六日拒不出席衆議院非美國活動調查委員會，頃由此間法庭判決，犯有蔑視國會之罪。

赤脚游擊隊　活躍非律賓

【馬尼剌一日電】非律濱雨季將至，非島中部農民游擊隊又呈活躍，雨季道路泥濘，政府軍機械化部隊行動難困，對於赤脚之游擊隊則無妨礙。

天下小事
英倫商人　濫用外匯罰金

自由車商克倫，因濫用英鎊，被此間法庭罰鍰九千八百鎊，歷來關於觸犯金融條例之罰鍰，以此次為最大。

【倫敦卅日電】克里浦斯夫人隨同克里浦斯爵士參觀肯伯蘭鈕扣工廠時，曾向在廠工人演講中國現況。工人聽畢極為感動，旋即進行「每週一便士捐款」，以協助援華基金云。

德國蘇維埃　蘇聯正計劃
叫做自由德國運動

【倫敦三十日電】每日郵報今日揭露蘇聯設立「德國蘇維埃邦」之計劃。據稱，德國解職軍官九萬人，正在蘇聯東部訓練，以便在德國担任要職，此種運動即所謂自由德國運動。

國際軍隊　各國有異見

【紐約卅日電】聯合國秘書長雷伊今晨宣稱：聯合國軍事參謀委員會，本日向安理會提出第一次報告書，其內容即將公佈，該報告書列舉五強對於聯合國軍隊實力所持之各種見解，但因若干問題，牽涉政治關係，故將聽由安理會作一決定。

原子能工人　喪失性機能
英政府調查中

【倫敦三十日電】化學工人聯合會，今日要求政府，澈查英格蘭北部國營秘密原子研究站工人間所傳無能性交事件，現政府關於所傳「原子病」一節，已在調查中。

國際勞動節
法賴馬迪廣播　德十萬人遊行

【巴黎卅日電】法總理賴馬迪於國際勞動節前夕，向全國工人發表廣播，力言法國工人之責任，日益增加。略謂：汝等將在有秩序之情形下，慶祝五一勞動節。

【漢堡卅日電】明日為五一國際勞動節，將有工人十萬人舉行遊行。

【倫敦三十日電】五一國際勞動節前夕，歐洲數百萬人準備大舉慶祝。歐洲各地工人並將高舉斥責「資本主義剝削」之旗幟。

魯爾煤礦
英準備交還德國　法提出嚴重抗議

【巴黎卅日電】關於英國決定自五月一日起將魯爾區煤礦交還德人自行管理事，頃由法國政府照會英外交部，表示抗議，並謂：法國決不容許將其在魯爾區之利益，置於德國管理之下。